

## 各種お問い合わせ

### JCBデビットのサービスに関するお問い合わせ

#### 「JCBデビットカードデスク」

0570-099-766 (有料)

0422-41-2076 (有料)

受付時間/9:00～17:00 (祝日および12/31～1/3を除く)

海外からお電話される場合は、81-422-41-2076へご連絡ください。

### じゅうろくJCBデビットに関するお問い合わせ

#### 「十六銀行デビットカードデスク」

0120-50-8116

受付時間/月～金9:00～17:00 (祝日および12/31～1/3を除く)

### カードの紛失・盗難に関するお問い合わせ

〈国内〉

#### 「JCB紛失盗難受付デスク」

0120-794-082

受付時間/24時間・年中無休

携帯電話からもご利用できますので、電話番号のメモリー登録をおすすめします。

〈海外〉JCBプラザ、またはJCB紛失盗難受付デスクへご連絡ください。

※海外からのご連絡先は、JCBカードサイトをご覧ください。

お電話の際は、お手持にJCBデビットをご用意のうえ、カード名義の会員ご本人さまより直接ご連絡ください。

※お客さまとの通話は、電話サービス向上のため、録音させていただく場合があります。

※お客さまの所属される銀行名、および連絡先はお持ちのカード裏面に記載しています。

※本ガイドに記載のサービス等は、予告なく変更・終了となる場合があります。またカードにより適用されるサービスは異なります。

※原則として、本ガイドに記載されている十六銀行の各種情報等は2025年11月現在、JCBの各種料金・金額、各種情報等(規定・特約などを除く)は2025年12月現在のものです。また、掲載されている写真・画像などはイメージです。



780054000

2026年第1版



世界にひとつ。  
あなたにひとつ。

540

2304

## じゅうろくJCBデビット サービスガイド

はじめに	P.02
JCBデビットのご利用について	P.05
MyJCBのご利用について	P.09
スマホ決済のご利用について	P.12
JCBの各種サービス	P.13
ORIGINAL SERIESサービス	P.15
各種お問い合わせ	巻末

# はじめに

## ご利用の前にサインを!

JCBデビットが届いたら、裏面をご覧ください。ご署名と書かれた横長の枠に、自分のサインをすることから、JCBデビットとの付き合いが始まります。

### 署名欄



必ず直筆で

サインをしてください。



カード裏面(イメージ)

※ご署名のないカードを紛失・盗難により不正使用された場合、損害額は補償されません。

## 暗証番号について

ICカード対応端末機設置加盟店でのご利用時\*や海外現地通貨引出しサービスのご利用時には4桁の暗証番号が必要です。暗証番号の通知を希望される場合は、お電話にて承ります。また、変更を希望される場合は、カードを再発行いたしますので、十六銀行の本支店窓口にご来店およびお届けのご印鑑をお持ちのうえ、ご本人さまがお越しください。照会・変更方法は次のとおりです。



	方法
照会	・会員専用WEBサービス「MyJCB」での照会(即時) ・通知書の郵送(電話受付「JCBデビットカードデスク」もしくは「十六銀行デビットカードデスク」(巻末))
変更	・当行窓口での変更届記入

※暗証番号を変更する場合は、新しいカード番号での再発行となります。

## 次の注意事項をお読みください

### カードの紛失・盗難の際には

すぐにJCB紛失盗難受付デスク(巻末)までご連絡ください。不正に使用された場合の損害を60日前までさかのぼって補償します。会員の方に会員規約違反や故意または過失等がある場合は補償の対象となりません。 ※補償の対象は、JCBデビットご利用分のみです。

※カードの再発行には手数料(1,100円/税込)がかかります。

### カードの貸し借りは厳禁

他人に貸したカードが第三者に不正使用された場合、そのお支払いの責任は会員の方が負うことになります。ご家族でもカードの貸し借りはおやめください。

### 取扱いにご注意ください

カードを折り曲げたり、傷つけたりすると利用できなくなる場合があります。また、携帯電話や鞆のマグネットなどの磁気に近づけないでください。

### カードのご利用は計画的に

お支払いが遅れてしまいますと、カードが利用できなくなる場合があります。

### 不正使用防止のためにご協力ください

JCBでは不正検知システムを用いて、不正使用防止に努めています。

第三者による不正使用の可能性が高いと判断した場合、カードのお取引を一時的に保留とし、お電話やメールでご連絡することがあります。

## カード券面の見方について

お客さまのお名前が間違いなく印字されているかご確認ください。

- 1 **ICチップ** ICチップは必要以上に力を加えたり、カードを曲げたりした場合、破損することがあります。
- 2 **磁気ストライプ** カードの両面には情報処理用の磁気ストライプが入っています。カードを折り曲げたり磁気に近づけないようご注意ください。
- 3 **カード番号** お客さまのカード番号です。お問い合わせ等に必要です。
- 4 **有効期限** カードの有効期限を月/年(西暦下2桁)で表示しています。
- 5 **セキュリティコード** 第三者のなりすましによる不正利用を防止するコードです。



カード表面(イメージ)

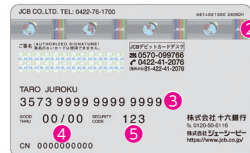

カード裏面(イメージ)

## JCBのタッチ決済

タッチ決済対応マークが表示されているJCBカード、およびJCBカードを登録したスマートフォンやウェアラブルデバイスをお店の端末にかざすだけでお支払いが完了します。

※JCBのタッチ決済は、Apple Payに対応しています。

### ご利用方法

タッチ決済対応マーク

右の「タッチ決済対応マーク」のあるJCB加盟店で利用できます。お支払いの際は、「JCBのタッチ決済で!」または「JCBで!」とお伝えください。



### 特徴

- ・サイン不要\*で簡単・スピーディー ・日本だけでなく海外でも使える
- ・セキュリティー技術による高い安全性

\*一定金額以上のお支払いの場合は、サインまたは暗証番号などの本人確認が必要となる場合があります。

詳しくは右の2次元バーコードを読み取り、ご確認ください。

### 使えるお店

JCBのタッチ決済に対応しているお店は、日本をはじめ、さまざまな国・地域でぞくぞくと増えています。 ※タッチ決済対応マークの表示がないカードは利用できません。



## ご利用可能時間

本カードは24時間365日ご利用できます。

## お支払いについて

JCBデビットは、ご利用代金をお客さまの預金口座から、原則即時引落しするカードです。ただし、一部のご利用店舗では、ご利用店舗の都合により後日の引落としとなることがあります。

## 取消・返品について

取消・返品の場合は、ご利用店舗からの情報を確認後、お客さまの口座に返金します。ご利用店舗および当行の処理方法によっては、返金に最大2ヶ月程度かかる場合があります。

## 携帯電話料金の引落としタイミングについて

携帯電話会社からの請求金額確定通知より前に引落としとなる場合があります。引落日(目安)はJCBブランドサイトにてご確認ください。

## カード有効性確認の引落としについて

一部の加盟店では、カードの有効性(カードが使えるかどうか)の確認のために、11円・100円・200円などの利用していない金額で引落としをする場合があります。この場合、加盟店での返金処理後すみやかに返金されますが、加盟店の処理方法などによっては返金に最大2ヶ月程度かかる場合があります。

## 利用できなかった場合でも引落とされるケースについて

一時的な回線トラブルや端末機の誤操作\*などにより、利用できなかった場合でも、引落としとなることがあります。この場合、加盟店では返金対応ができないため、詳細はJCBデビットカードデスク(巻末)までお問い合わせください。通常はすみやかに返金されますが、一部、返金に最大2ヶ月程度かかる場合があります。

\*端末機にカードを差して行う「ICカード」取引において、お取引完了前にカードを抜くとエラーとなります。お客さまご自身でカードの挿入・抜き取りを行う場合は、抜き取りのタイミングにご注意ください。

その他、お支払いに関するよくあるご質問をJCBブランドサイトに掲載しています。

JCBブランドサイト <https://www.jcb.jp/products/jcbdebit/faq/>



# JCBデビットのご利用について

## ショッピングでのご利用方法について

- ①お買い物の際にカードを提示し、「JCBカードの1回払いで」と伝えます。
- ②暗証番号の入力、またはサインをします。



- ③「利用通知メール」が届きます。

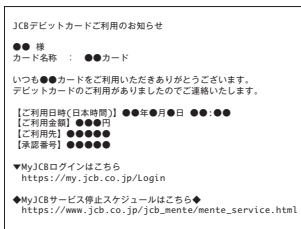

※メールはイメージです。

- ④MyJCBでご利用代金明細を確認します。

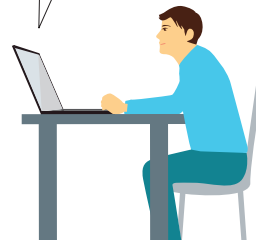

※画面はイメージです。

## インターネットショッピングでのご利用方法について

- ①ショッピングサイトで商品を選択します。
- ②お支払方法で「クレジットカード」を選択します。  
※ブランドを選ぶ必要がある場合は「JCB」を選択してください。  
※「デビットカード」の選択肢がある場合は「デビットカード」を選択してください。
- ③JCBデビットのカード番号・有効期限を入力します。
- ④決定・注文確定などのボタンをクリックします。  
※本人認証サービス「J/Secure™(ジェイセキュア)」のご登録がある場合は、認証画面に参ります。
- ⑤ショッピングサイトでのお支払処理が終わると「カードご利用通知」メールが届きます。
- ⑥「MyJCB」でご利用代金明細を確認します。



## 海外利用時の注意点

お買い物の際のご利用方法は国内と同じです。



海外でのご利用については、JCBが定める基準レートに当行所定のレート(4.6%)を加算したもので円貨換算します。

- ①ご利用時のレートで一時的に引き落としします。
- ②後日ご利用店舗からの売上データがJCBに到着した際に、ご利用時からの為替変動による差額の引落し、または返金を行います。

〈例〉海外で\$100のお買物をされた場合

	海外のご利用店舗	JCB	預金口座
ご利用時	 \$100をご利用	 換算レートが \$1=¥100の場合	ご利用金額を 「引落し」  十六銀行 ¥10,000を引落し

▼ ご利用から数日後

	海外のご利用店舗	JCB	預金口座
売上確定 データ到着時 (差額が発生 した場合)	 \$100の売上確定 データ送付	 換算レートが \$1=¥105の場合	為替変動による差額を 「引落し」「返金」  十六銀行 ¥10,500と¥10,000の 差額である¥500を 追加引落し

※現地の通信事情により店頭でお待たせしてしまう場合があります。

※「JCBカードご利用控え」は必ず保管し、ご利用代金明細と照合してください。ご利用内容と異なった請求があった場合の反証書類となります。

※海外現地通貨引出しサービスをご利用の場合も同様となります。

## 海外現地通貨引出しサービス

JCBデビットで世界の主要空港・都市・観光地などに設置されている海外ATM・CDで現地通貨を引き出せます。

### ご利用にあたっての注意点

JCBデビット用の暗証番号をご確認ください。

海外渡航前に、必ず預金残高をご確認ください。

海外における預金のお引出しの目的は、外国為替および外国貿易法、およびその関連法律上の許可または届出を要しない範囲の滞在費等に限定されます(現地での宿泊費、交通費、食事代、身の回りの品、お土産物の購入費、学費、医療費等)。

### ATM・CDのお引出手数料

1回のご利用につき110円(税込)

※一部ATM・CDにおいて、別途現地金融機関所定の使用料がかかる場合があります。

### 為替レートについて

海外でのご利用については、JCBが定める基準レートに当行所定のレート(4.6%)を加算したもので円貨換算いたします。

### ATM・CDについて

国・地域や機種によってATM・CDの操作方法・画面表示が異なります。

ATM・CDの機種により、一度にお引出しいただける上限金額が異なります。

## JCBデビットがご利用できない場合

JCBデビットがご利用できない場合は、次のような原因が考えられます。

ご利用ができない原因	ご対応方法
預金残高不足の場合	預金残高を確認のうえ、ご入金ください。 ※貸越・カードローンのご利用はできません。
ご利用限度額を超えている場合	ご利用限度額を超えた場合ご利用できません。 詳細は下記「ご利用限度額について」をご参照ください。
当行やJCBがご利用を制限している場合	一部のお店ではJCBデビットをご利用できません。 ガソリンスタンド、高速道路、機内販売、登録型加盟店 (継続的に利用額をお支払いいただく加盟店)など (例)公共料金、新聞、インターネットサービスプロバイダ など
カードや預金口座がご利用できない状態となっている場合	カードや預金口座の契約状態などにより、ご利用できない 場合があります。詳細は当行までお問い合わせください。
暗証番号が誤っている場合	正しい暗証番号を入力の上、再度ご利用ください。 暗証番号が不明な方は、P2をご確認ください。
インターネットショッピング等で 入力した情報が誤っている場合	セキュリティコード・有効期限など、入力した内容が誤っ ていないかを確認のうえ、再度ご利用ください。
1回払い以外が指定された場合	JCBデビットは1回払い以外はご利用できません。 「JCBカードの1回払い」を指定のうえご利用ください。

## ご利用限度額について

JCBデビットは、原則ご登録口座の預金残高の範囲内でご利用できますが、お客さまに安心してご利用いただくため、ご利用限度額を定めています。預金残高の範囲内かつご利用限度額の範囲内でご利用できます。  
※入会・カード銘柄変更の際には当行の定める初期設定額を設定しています。 ※一部の加盟店でのご利用時に、預金残高を超えてJCBデビット取引が成立する場合があります。この場合は当行が立替え、加盟店に支払います。速やかに当行へ立替金をお支払いください。  
※貸越・カードローンのご利用はできません。

詳しくは当行ホームページをご確認ください。



ご利用限度額は、「MyJCB」の  
「ご利用限度額の照会・変更」にて、確認・変更できます。

## 年会費について

永年無料

ご家族のみなさまには家族カードをどうぞ

JCBデビットのサービスを、ご家族のみなさまもご利用できます。

- ・申込対象:生計を同一にする配偶者・親・子供(中学生を除く15歳以上)  
※申込人数や申込対象についての詳細は、お問い合わせください。
- ・家族カードのご利用代金ならびに年会費は本会員の方のカードご利用代金お支払口座からの引落としとなります。

お問い合わせ:  
お近くの当行の窓口または十六銀行デビットカードデスク(巻末)まで。

# MyJCBのご利用について

「MyJCB」は、パソコンやスマートフォンからカードご利用代金明細の確認やご利用限度額の変更などができる便利な会員専用WEBサービスです。

## ご利用方法

### STEP1

MyJCB登録・ログイン画面  
(<https://my.jcb.co.jp/Login>)へアクセスします。



### STEP2

お手もとに「MyJCB ID・仮パスワードのお知らせ」(郵送)をご用意のうえ、MyJCB ID・仮パスワードを入力しログインしてください。

オンライン入会でお申込みの方は、判定状況確認画面でMyJCB ID情報をご確認ください。

※MyJCB ID情報等が不明の場合には、「新規登録/ID・パスワードをお忘れの方」より必要情報を入力してください。

※MyJCB ID・パスワード情報はログイン後、変更可能です。

### STEP3

「お客様情報の照会・変更」からメールアドレスを登録してください。メールアドレスを登録すると、JCBデビットをご利用いただくたびにご利用通知メールをお送りします。また不審な利用を検知した場合にもお知らせするため、便利で安全にカードをご利用いただけます。

※ご利用通知メールの詳細はP.11をご覧ください。

## MyJCBアプリについて

オートログインや生体認証など簡単にログインできるスマートフォンアプリも用意しています。万が一、不正利用の可能性を検知したらアプリがすぐにお知らせします。アプリストアで「MyJCB」と検索してください。



## MyJCBでできること

### カードご利用代金明細の確認

カードご利用代金明細は、MyJCBの「カードご利用代金明細照会」にてご確認ください。

※JCBデビットは「カードご利用代金明細書」が郵送されません。

明細の種類	表示内容
JCBデビットご利用代金明細	JCBデビットご利用取引の明細
JCBデビット差額取引分・その他ご利用明細	JCBデビットのご利用にあたって発生した差額、年会費・再発行手数料、一部サービス利用料等

### ご利用限度額の照会・変更

「使いすぎが心配…」と思ったとき、「今回はもう少し使いたい!」と思ったときなど、JCBデビットのご利用限度額をすぐに変更できます。

MyJCBの「ご利用限度額の照会・変更」から変更可能です。

※ご利用限度額の詳細はP8をご覧ください。

### その他(一例)

- ・おしらせメールの配信設定  
※おしらせメールの詳細はP11をご覧ください。
- ・ポイントサービスの照会・申込
- ・キャンペーンの登録・参加状況の照会
- ・暗証番号の照会
- ・利用通知メールの配信設定

※お持ちのカードによりご利用いただけないサービスがあります。

※MyJCBに登録すると、本人認証サービス「J/Secure™(ジェイセキュア)」に自動的に登録されます。本サービスは、無料でご利用いただけます。

※JCBカードを複数お持ちの方は、カードごとの登録が必要です。

## カード利用関連の通知について

MyJCBにご登録のメールアドレスに、引落しや返金に関するメールをお送りします。ご利用状況や利用できなかった理由がわかり安心です。万が一の不正利用の早期発見にもつながります。

メールの種類	メールをお送りするタイミング	メールタイトル
カードご利用通知	ショッピングや、海外現地通貨引き出しサービスのご利用があった場合。	「JCBデビットカードご利用のお知らせ」
	ショッピングや、海外現地通貨引き出しサービスのご利用ができなかった場合。	「JCBデビットご利用不可のお知らせ」
差額発生通知	お取引の際に引落しされた金額と、確定金額に差異があった場合。	「JCBデビットご利用分・ご利用明細更新のご案内」
	お取引の際に引落しがなく、後日加盟店から売上が計上された場合。	
差額引落し不能通知	差額振替分が引落とし入金できなかった場合。	「JCBデビットご利用代金振替処理不能のご案内」

※メールの配信要否については、請求確定通知を除き「MyJCB」にて変更できます。 ※システムの計画停止等、一部メール配信が遅れる場合があります。 ※携帯電話料金等の月額料金のお支払いに登録され、9:00PM以降に引落しが発生した場合は、翌8:00AM以降に「カードご利用通知」を配信します。 ※一部の加盟店でのご利用時に「カードご利用通知」が届かない場合があります。 ※回線トラブルなどにより、当行またはJCBにてご利用不可原因を特定できない場合は、「カードご利用通知」の「JCBデビットご利用不可のお知らせ」は届きません。 ※ドメイン指定などの受信制限を設定されている場合には、下のドメインからのメール受信ができるよう事前にパソコン・スマートフォン・携帯電話の設定を行ってください。

…@qa.jcb.co.jp

## おしらせメールについて

MyJCBから「おしらせメール」の配信登録をすると、JCBのサービスやキャンペーン、チケット情報、加盟店情報などが受け取れます。

# スマホ決済のご利用について

JCBデビットをスマートフォンに登録すると、QUICPay+™ (クイックペイプラス)として使うことができます。

※QUICPay+とは、お店の端末にカードやスマートフォンなどをかざすだけでお支払いが完了する「簡単・便利」な支払方法です。

詳しくはこちら <https://www.quicpay.jp/>

## Apple Pay

Apple Payは、iPhoneを使って、簡単に安全に支払いができる方法です。

JCBデビットのApple Payへの追加方法は、  
JCBカードサイト

(<https://www.jcb.co.jp/mb-payment/apple-pay/index.html>)をご確認ください。



## Google Pay™

Google Pay は、Android™ スマートフォンなどで利用できる、簡単でスピーディーなGoogleの支払いサービスです。

JCBデビットの Google Pay への追加方法は、  
JCBカードサイト

(<https://www.jcb.co.jp/mb-payment/google-pay/index.html>)をご確認ください。



## ご利用方法

JCBデビットを設定したApple Pay、Google Payは、日本全国のQUICPay+マークまたはタッチ決済対応マークのあるお店で利用できます。QUICPay+マークのあるお店では「クイックペイで」、タッチ決済対応マークのあるお店では「JCBで」と店頭でお伝えください。



※Apple Payを利用するには最新バージョンのiOSが必要です。Apple Payに対応しているデバイスについては<https://support.apple.com/ja-jp/102896>をご覧ください。 ※Appleのロゴ、Apple Pay、iPhoneは、米国および他の国々で登録されたApple Inc.の商標です。 ※iPhoneの商標は、アイホン株式会社のライセンスにもとづき使用されています。 ※Google Payのご利用には、Google ウォレット™ アプリのダウンロードが必要になります。 ※Google ウォレットに対応するAndroid OSのバージョンは、Google ウォレットのサポートページでご確認ください。( <https://support.google.com/wallet/answer/13314575>)QUICPay+を利用するには、おサイフケータイ® 対応のデバイスが必要です。 ※Google、Android、Google Pay、Google ウォレットはGoogle LLCの商標です。 ※「おサイフケータイ」は、株式会社NTTドコモの登録商標です。

# JCBの各種サービス

## オフィシャルカードならではの特典

JCBは、東京ディズニーランド®、東京ディズニーシー®のオフィシャルスポンサーです。  
東京ディズニーリゾート®パークチケット(ペア)が当たるキャンペーンやイベントへのご招待など、特典が満載です。



©Disney

## JCB PLAZA

「JCBプラザ」は、海外に設置されたサービス窓口です。JCB加盟店のご予約や観光に関するお問い合わせをJCBプラザ・スタッフが日本語で承ります。

「JCBプラザ ラウンジ」・「JCBプラザ」共通サービス内容

- ・ご案内/JCB加盟店情報、JCB優待情報、観光情報
- ・ご予約\*1/ホテル、レストラン、オプションツアー、各種チケット など
- ・サービス/Wi-Fi無料利用、JCBデビットの紛失・盗難時のサポート\*2

\*1 代金をJCBカードでお支払いされることを条件として手配します。

\*2 JCBデビットは、JCBプラザ ラウンジおよびJCBプラザでの緊急再発行は利用できません。

※ご来店・お電話の際は、必ずJCBカードをご用意ください。

※居住国からは利用できません。

※JCBプラザについて詳しくは、JCBブランドサイト(<https://www.jcb.jp/services/plaza/index.html>)をご確認ください。



## 海外旅行情報サイト

海外旅行に役立つおトクな優待情報や、現地在住スタッフ発のおすすめ最新情報などをご紹介しますWEBサービスです。

海外旅行情報サイト

<https://tablover.jcb.jp/>

## ショッピングガード保険(海外)

海外所在のJCB加盟店にてJCBデビットで購入した物品の、偶然の事故による破損・盗難などの損害を購入日から90日間、年間最高100万円まで補償します。ただし、カードご利用額を限度とします(自己負担額:1事故につき1万円)。

※上記の保険の内容は概要を説明したものであり、実際の保険金のお支払い可否は、普通保険約款および特約に基づきます。

※カードにより補償内容が異なる場合があります。

※各種保険内容(保険期間・適用条件など)については、2次元コードからご確認ください。

※一部、掲載されていないカードがあります。

詳しくはこちら



## JCBプラザコールセンター(海外)

海外旅行中の万が一の事故や緊急トラブル時に電話で相談できるサービスです。ケガや病気の際の病院案内のほか、JCBデビット・パスポートの紛失・盗難など、海外での不慮の事故やトラブルに日本語・英語でサポートします(24時間・年中無休)。

〈提携先〉株式会社JTBグローバルアシスタンス

※居住国からはご利用できません。

※JCBプラザコールセンター(海外)連絡先一覧、およびご利用方法・条件はJCBブランドサイト(<https://www.jcb.jp/>)で確認できます。

## J-POINT

JCBデビットの毎月のご利用合計金額200円(税込)ごとに1ポイントたまり、店頭やネットショッピングでそのまま利用できるほか、さまざまな商品や他社ポイントなどに交換できます。

※ポイントは月合計額で換算し、小数点以下は切り捨てとなります。

※年会費、電子マネーチャージなど一部のご利用分はポイント付与の対象となりません。

### ポイントの有効期限

ポイントは獲得月から2年間(24ヵ月)有効です。

※有効期限が過ぎたポイントから1ヵ月単位で失効となります。

※各種キャンペーンなどで獲得したボーナスポイントも対象です。



## J-POINTモール

ネットショッピングでポイント最大20倍!

J-POINTモールを経由してお買い物をするだけで、おトクにJ-POINTがたまります。

MyJCB ID・パスワードでログインのうえ、ご利用ください。

詳しくはこちら <https://j-pointmall.jcb.co.jp/index.html>



# ORIGINAL SERIESサービス

## J-POINTパートナー

ORIGINALシリーズ対象のJCBデビットを利用するといつものお店でポイント最大20倍!

お気に入りのお店を登録するだけで、おトクにJ-POINTが貯まります。さらに海外でのご利用もおトク!

J-POINTパートナー(一部抜粋)



ポイント  
3倍!

総合オンラインストア「Amazon.co.jp」での利用でJ-POINT3倍!

※Amazon、Amazon.co.jpおよびそれらのロゴは、Amazon.com, Inc.またはその関連会社の商標または登録商標です。

ポイント  
2倍!



ビックカメラ/ビックドラッグでの利用でJ-POINT2倍!

・事前にポイントアップ登録が必要です。優待店により特典・条件等が異なります。最新情報はJ-POINTパートナーサイト(<https://j-pointpartner.jcb.co.jp/index.html>)をご確認ください。※記載の内容は、2025年7月現在のものです。

## 国内も海外も、旅行傷害保険付き!

事前にJCBデビットで旅行費用などをお支払いいただいた場合、旅行中に起きた事故や病気、ケガなどを最高3,000万円まで補償します。

	国内旅行傷害保険	海外旅行傷害保険
傷害による死亡・後遺障害	最高3,000万円	最高3,000万円
傷害による治療費用	—	100万円限度
疾病による治療費用	—	100万円限度
賠償責任	—	2,000万円限度
携行品の損害 (年間100万円限度) (自己負担額1事故3,000円)	—	1旅行につき20万円限度
救護者費用等	—	100万円限度

※上記の内容は概要を説明したものであり、実際の保険金のお支払いの可否は、普通保険約款および特約に基づきます。また、事故の内容によっては補償の対象とならない場合があります。